



Älvsby tennisklubb



Medborgarlöfte



Ny butik

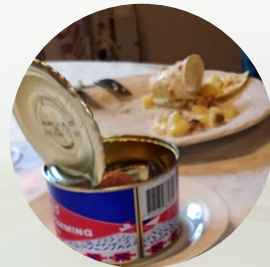

Surströmmingsfest
på Nyberga

älvsbybladet

NR 2 / 2016

INFORMATION FRÅN ÄLVSBYNS KOMMUN



Älvsbyn har bäst företagsklimat
– för tredje året i rad

**Glad
sommar!**

Krönikan

Under krönikan bjuder vi in olika personer att fritt skriva om frågor som är dem nära. Har du tips på en krönikör? Hör då gärna av dig till Älvsbybladet.



Blicken vandrar längs den beigea struktur-tapeten. Stannar upp på en bonad broderad med korsstygn. "Där vägen svänger och skog tar vid, står en stuga i enslig frid" Det låter väl härligt tänkte jag. Där skulle man kunna bo.

När jag träffade killen som senare blev min man var jag tydlig med mina åsikter om vart jag inte ville bo. Inte längre från mitt föräldrahem än att jag spontant kunde cykla dit, inte i lägenhet och absolut inte i en stor stad. Ett år gick och vi flyttade ihop, vi fick hyra en lägenhet i ett gammalt hus, på toppen av Älvsbyn. Fyra mil hemifrån skulle jag nu landa i ett hem stort som en skokartong.

Det gick väl sådär. Efter en tid växte vi ur denna låda och började kolla tidningen ef-

ter ett lämpligt hus till salu. Den här gången bestämde jag mig för att vara extra tydlig då det enda som kunde rädda mig från en stor stad var att bo kvar i Älvsbyn.

"Hit men inte längre, och absolut inte till Visträsk!" sade jag bestämt. Visträsk kändes så långt bort, hemifrån alltså. Jag skulle aldrig orka cykla sex mil för en kvälls-tekopp med mamma. "Men vi kan väl fundera på det" kontrade maken. Det var såklart där han kände sig mest hemma, alltså där han ville bo. Jag trivdes också bra, vi var ofta i byn på helgerna hos familj och släkt och hälsade på men det var på tok för långt bort som sagt.

I alla fall så hände det en lördag, vilken minns jag inte exakt, att jag klev innanför dörren på dåvarande Nära dej eller "affär'n" som man säger till vardags. Lukten där inifrån slog emot mig som en vägg. Allt var så bekant. Det var inte första gången jag handlade där men jag hade aldrig fått samma känsla förut.

Men så fann jag mig. Känslan, doften och sortimentet, allt var på pricken likt affären dit jag fick följa med min mamma eller farmor som liten. Där jag själv fick åka i kundvagnen och vissla och smaka korv i charken. Där Arnold med sin blåa keps ofta kånkade på någon låda fylld med varor eller hjälpte en kund ut med kassarna till bilen.

Arnold och hans fru Greta finns inte kvar, tyvärr inte "Nygår'n" heller som jag så gärna hade visat för sönerna för att ge dem en bild av hur det var då jag var liten. Visa dem mina minnen.

För visst är det så att alla föräldrar också ibland vill få chansen att ge sina barn fina minnen som de kan bära med sig i baga-

get när de växer upp. Och med facit i hand skulle jag aldrig välja en annan plats än Visträsk.

Där vägen svänger och skog tar vid. Mina pojkar kommer alltid minnas "Arne på Nilssons" som tar sig tid att prata med dem varje gång vi handlar. De kommer minnas utflykterna i den fantastiskt vackra naturen vi har runt knuten och när vi umgås och träffar folk är ofta alla åldrar inblandade, från bebis till pensionär.

Det värmer när jag ser glädjen i min fyraåringens ögon då han får stanna till hos grannen som egentligen kanske hade andra planer men ändå finner lite extra tid att leka och prata.

"Har du tid för en kopp?", måste vara den vanligaste frasen som sägs här i byn. Och visst har man det! För vad är roligare än att prata bort en stund med någon. Så är det i Visträsk. Traditioner förs vidare genom generationer och det ska vi vara rädda om. Jag fick äta upp mina ord "absolut inte till Visträsk". Nu säger jag istället "Aldrig härifrån!"

Anna Åberg

Piteå IF möter Umeå IK på Älvåkra

Inför omstarten av Damallsvenskan i fotboll spelar Piteå IF en träningsmatch mot Umeå IK lördagen den 13 augusti klockan 14.00.

– Det känns fantastiskt att kunna erbjuda allsvensk fotboll på Älvåkra, säger Tommy Granström ordförande i Älvsby IF Fotboll.

Inträdet till matchen kommer att landa kring 50 kronor och matchen har möjliggjorts tack vare Älvsbyhus engagemang i Äif och Piteås damlag. I samband med matchen kommer Piteå IF att hålla i träningar och seminarier för Älvsbylagen.



ÄLVSBYBLADET

Ansvarig utgivare: Magnus Nordström

Redaktör: Peter Lundberg

Adress: Älvsbyns kommun, 942 85 Älvsbyn

Hemsida: www.alsvby.se

E-post: kommunen@alsvby.se

Telefon: 0929-170 00 vx

Text: Robin Nilsson, Peter Lundberg, Tony Berglund, Sterling Nilsson, Jamshed Khan, Elisabet Juul.

Foto: Robin Nilsson, Peter Lundberg, Tony Berglund, Sterling Nilsson, Jamshed Khan, Ulf B Jonsson, Petra Whitehead, Bergslagsbild.

Omslagsfoto: Peter Lundberg

Original/tryck: Älvsby Tryck & Design AB



ÄLVSBYNS KOMMUN

Älvsbyn toppar företagsklimatlista igen – bäst i Norrbotten

Älvsbyn är än en gång bäst i Norrbotten vad gäller företagsklimat, detta enligt den undersökning som Svenskt Näringsliv presenterade i maj.

Varje år presenterar organisationen Svenskt Näringsliv resultatet av en granskning rörande företagsklimatet i samtliga 290 kommuner i Sverige. I slutet av maj presenterades den första delen av undersökningen, där drygt 31 000 företag fått svara på en enkät gällande hur de ser på företagsklimatet i sin kommun. För Älvsbyns del blev det en klapp på axeln.

– Jag är stolt över det starka näringslivet i Älvsbyn som bidrar till kommunens välfärd. Företagsamma människor och företag leder Älvsbyn till utveckling och tillväxt. Vi fortsätter arbetet tillsammans för framtidsrika Älvsbyn, säger Älvsbyns kommunalråd Helena Öhlund.

Bäst i Norrbotten – för tredje året i rad

Tillsammans med Norrbottens residensstad, Luleå, toppar Älvsbyn återigen listan över bästa företagsklimat i Norrbotten.

Detta är tredje året i rad som Älvsbyn toppar listan, vilket gläder kommunens näringslivschef, Pär Jonsson.

– I Älvsbyn har vi fokus på vad vi kan påverka. Därför är det roligt att konstatera att vi för tredje året i rad har det bästa näringslivsklimatet i Norrbotten, tillsammans med Luleå, allt enligt företagarna, berättar han.

Men enligt Pär så betyder det goda resultatet inte att man kan stanna upp och pusta ut. Det finns alltid plats för förbättringar.

– Vi kan aldrig slå oss till ro utan det handlar hela tiden om att identifiera förbättringsområden och arbeta med dem.

Totalrankning i höst

I och med att Svenskt Näringslivs undersökning är uppdelad i två delar, enkätfrågor och statistiska faktorer som kan påverka företagsklimatet, är det slutgiltiga resultatet inte klart ännu. Senare i år, närmare bestämt den 20 september, kommer hela undersökningen och den totala rankningen att släppas. Då kommer man att få se kommunernas starka sidor och vad som man bör fokusera på i framtiden för eventuell förbättring.

Ifjol hamnade Älvsbyn på plats 82 i den totala rankningen nationellt bland de 290 kommunerna. Året där innan var det plats 101 och 2010 låg man ovanför 200-strecket. Kommunens förhoppningar är att fortsätta den positiva trenden och fortsätta klättringen i den totala nationella rankningen. Älvsbyns ledord är ”Tillsammans”, och det är just genom att arbeta tillsammans som vi ska lyckas.

Sammanfattande omdöme 2016

Kommun

Luleå.....	3,7
Älvsbyn.....	3,7
Boden.....	3,3
Övertorneå.....	3,2
Arjeplog.....	3,1
Piteå.....	3,1
Jokkmokk.....	3,0
Gällivare.....	3,0
Övertorneå.....	2,9
Haparanda.....	2,8
Kalix.....	2,7
Arvidsjaur.....	2,7
Kiruna.....	2,5
Pajala.....	2,2

Bäbisar välkomnades med en gåva

Att vara förälder är livets viktigaste uppdrag. Det kan därför vara bra att få en liten hjälpande hand på sin resa som nybliven småbarns-förälder. I år bjöds Älvsbyns yngsta medborgare in till en tillställning på biblioteket, där de fick varsin presentbag innehållande gåvor av kommunen och Sparbanken Nord.

– Det här är ett av de roligaste uppdragen man får göra som kommunalråd. Jag är stolt över att som representant för babypaketet få dela ut en gåva ifrån Sparbanken Nord och Älvsbyns kommun, säger en glad Helena Öhlund, Älvsbyns kommunalråd, som ser en ljus framtid för de små.

Efter utdelningen bjöds det på saft och tårta.

Det här är tredje gången i rad som babypaketet delas ut i Älvsbyn, men absolut inte det sista.





Föreningsprofilen

Under föreningsprofilen kan du läsa om en av alla föreningar i kommunen. Har du tips på en förening som du skulle vilja att vi skriver om? Hör då gärna av dig till Älvsbybladet.



Under en av träningarna träffade han Inger, som i sitt första möte såg stor potential i pojken.

– Där stod pojken Jonas Lindbäck och spelade med sin pappa och jag bara stannade och tänkte att ”honom vill jag ha”. Jag frågade han om han ville börja träna tennis och han svarade ja. Och på den vägen är det. Han har kommit väldigt långt, berättar hon.

Sedan starten har Jonas tävlat aktivt och hamnat på pallplats flertalet gånger. Även Jonas två yngre bröder, Joel, 16, och John, 10, har fastnat för sporten, likt båda föräldrarna Eva och Stefan.

Älvsby Tennisklubb – anrik förening

Tennisklubben har rötterna i Älvsbyn sedan snart ett sekel tillbaka. Klubben har fostrat många spelare genom tiderna, professionella som fritidsspelare.

För drygt 90 år sedan grundades sportföreningen Älvsby Tennisklubb. Tyvärr dalade intresset för sporten efter bara några år, men 1945 väckte apotekaren K.G. Norberg liv i klubben igen, som sedan dess har fortsatt att rulla på.

Behöver fler tränare

Föreningen har idag 44 aktiva medlemmar. Tillsammans med Piteå Tennisklubb, arrangerar man utbildning av antingen domare eller tränare. I dagsläget är det tyvärr bristvara på tränare i Älvsbyn, något som föreningens ordförande, Inger Johansson, hoppas blir en förändring på.

– Vi behöver få fler tränare, annars så rinner det ut i sanden. Självklart så måste det ju finnas ett genuint intresse för det också. Hon hoppas även att antalet planer att träna på ökar, då det inte blir så mycket spel på banan när de är drygt 12 spelare som tränar under en timmes tid.

Familjesport

Några av dem som flitigt nyttjar banorna är familjen Lindbäck, där fem av sex familjemedlemmar brinner för racketsporten. Den

näst äldsta sonen, Jonas Lindbäck, har precis gått ut tennisyngnasiet i Umeå och startar snart sitt jobb som tränare i Piteå. För han har tennis varit något alldeles extra sedan barnsben.

– Jag har som alltid spelat med morfar i stugan och hösten 2007 tog mamma mig till en mjuktennisträning. Under träningen frågade tränaren om jag ville vara med på klubbträningen den helgen, och då tänkte jag att nog kan jag vara med. Jag var med där och gick och vann. Det var så jag fastnade. Målet är att bli så bra som möjligt och att aldrig tappa suget.

Alla är välkomna

Tennisklubben välkomnar alla att bli medlemmar. Man behöver inte vara proffs för att få spela, bara man lär sig tekniken. Alla kan vara med, oavsett hur bra man är. Vem som helst får spela på banorna, medlem eller inte. Köper man däremot en biljett på Turklövern har man förtur att spela.

Medlemsavgift: 80 kr/vuxen, 60 kr/junior.



Taha drömmer om en karriär som professionell fotbollsdomare

Taha Anwor älskar fotboll. Han både spelar och dömer. Taha drömmer om en karriär som professionell fotbollsdomare.

Redan när Taha var 15 år nappade han på en domarutbildning. Direkt efteråt dömde han en match åt ÄIF fotboll. Debuten gick bra och sedan dess har uppdragen varit många.

För att uppmuntra fler unga människor att bli fotbollsdomare anordnade Älvsby IF tillsammans med distriktet en domarutbildning tidigare i år för dem som är nyfikna. Med Taha Anwor som kursledare gjorde domarutbildningen succé med ett stort antal deltagare.

– Det var min första gång som ledare, men det gick ganska bra. Älvsbyn är en liten ort och jag tänkte att det blir väl max



10 personer. Men jag blev förvånad när jag såg 20 ungdomar i klassen. Efter kursen har jag fått samtal från många andra som vill bli fotbollsdomare, berättar han.

Fler fotbollsdomare behövs. Ungdomar med domarkort kan också tjäna en slant. Dessutom finns karriärmöjligheter. Titta bara på Jonas Eriksson från Luleå som just

nu dömer EM i Frankrike. Han reser världen runt och har domarjobbet som heltidsyssla.

På hockeysidan har Älvsbyn två professionella domare, Linus Öhlund och Gabriella Grahn. Båda tillhör världseliten.

Älvsbyn i unikt domarprojekt med PSG

I ett samarbete mellan Älvsbyns kommun, Piteå Summer Games (PSG) och Älvsby IF har fem ensamkommande flyktingungdomar i Älvsbyn genomfört en utbildning till fotbollsdomare.

– Ett bra och roligt projekt, tycker Jonas Larsson, samordnare på Bros (ett av kommunens boenden för ensamkommande flyktingbarn).

Domarbristen är stor inom Fyrkantens. Därför sökte PSG ett samarbete med Älvsbyn för att klara domarrekruteringen till turneringen.

– PSG är duktiga på integration. Och grabbarna som genomförde utbildningen har varit taggade på Jonas.

Utbildningen sköttes av en rutinerad domare från Piteå Domarklubb. Älvsby IF stod för lokaler, planer och en del material.

De unga grabbarna, 16-18 år, är nu färdiga så kallade föreningsdomare vilket innebär att de kan döma flick- och pojkmatcher för fem- och sjuåringar.

– Men de är inne på att fortbilda sig ytterligare till hösten för att kunna börja döma



matcher även för elvamannalag på seniornivå, säger Jonas Larsson.

Samtliga fem är också aktiva fotbollsspelare i Älvsby IF, Nybyns IK och Älvsbyns United.

Kjell-Anders Johansson, verksamhetschef för PSG, lovordar initiativet.

– En fantastiskt bra idé. Vi tänkte på direkt när förslaget presenterades. Vi behöver fler domare och utbildningen till fotbollsdomare är ett ypperligt sätt att integrera dessa ensamkommande flyktingbarn i samhället. Det är verkligen ett win-win-koncept för alla inblandade.

Ett tiotal anmälde sitt intresse till utbildningen. Fem har genomfört den till fullo.

Går allt som planerat fortsätter projektet även nästa sommar.

Utöver själva domarinsatsen kommer även ett antal ensamkommande flyktingbarn att medverka vid uppbyggnaden och nedmonteringen av PSG.

– Det är bra för deras språkliga utveckling. Vi är väldigt tacksamma över PSG:s engagemang, säger Jonas Larsson.

På den sidan skriver Pär Jonsson, näringslivschef i Älvsbyns kommun varje fredag om stort och smått angående ledarskap, omvärld, företag och näringsliv.



Älvsbyns kommun ökar sin befolkning

De flesta skogskommunerna i Norra Norrlands inland har halverat sin befolkning. Älvsbyn som undantag har bara minskat sin befolkning från 1980 års 9600 invånare till dagens 8183 invånare. När skogsbruket ställde om och skogsmaskinerna gjorde sitt intåg minskade antalet anställda i skogsbruket. Samtidigt växte Älvsbyhus, Polarbröd samt RFN under samma epok.

Den största befolkningsminskningen var perioden från år 1995 då vi var 9400 invånare till år 2010 då vi hade minskat till 8335 invånare. Under de 15 åren minskade vi med 1065 invånare, vilket ger en minskning med 71 invånare per år. De senaste åren har befolkningsminskningen bromsats upp.

Befolkningsförändringar i Älvsbyns kommun, källa SCB

År 2012	-53 invånare
År 2013	-32 invånare
År 2014	+ 3 invånare
År 2015	+12 personer

Befolkningsciffrorna är kommunens underlag för intäkter, där varje invånare skapar en intäkt på cirka 70 000 kr. Vill vi säkerställa utveckling av vård, skola och omsorg så gäller det öka antalet invånare.

Älvsbyns kommun har ökat sin befolkning med 12 invånare för kalenderåret 2015, enligt statistik från SCB. I nuläget är vi 8183 invånare i Älvsbyns kommun. Intressant med tanke på tidigare års befolkningsminskningar. Kommunen som helhet har ett flyttningsöverskott och ett födelseunderskott.

Under det gångna året har 432 personer flyttat till Älvsbyn samtidigt som 384 personer har flyttat från Älvsbyn. Flyttningsöverskottet ger ett plus på 48 personer för året som helhet.



Vy över Älvsbyn.

Födelseunderskottet ger ett minus på 38 personer för året som helhet. Där har 71 barn tillkommit samtidigt som 109 personer har avlidit.

Inom befolkningsstatistiken räknas folkbokförda personer med personnummer. Migrationsverkets asylsökande räknas inte in i statistiken. När de får uppehållstillstånd får de ett personnummer och då först räknas de in i befolkningsstatistiken. Cirka 10 % av de asylsökande väljer att stanna i Älvsbyn.

Statistiken i all ära men det är bara siffror i en uppföljning. En kommuns utveckling handlar om värdskap, anpassning och attraktion.

Tack för att ni tog er tid!

Pär Jonsson
Näringslivschef, Älvsbyns kommun



Medborgarlöften undertecknade

Älvsbyns kommun och Polisen har skrivit under gemensamt framtagna lokala medborgarlöften.

– Medborgarlöftena gör vi så lokala som möjligt. Det är ett bra sätt att visa vad vi riktar vårt fokus på, säger Kenneth Vikström, lokalpolisområdeschef Piteå Älvdal.

Lokala medborgarlöften är en utveckling av de samverkansavtal som sedan tidigare finns mellan polisen och Älvsbyns kommun.

– Vi har ett bra samarbete med polisen med regelbundna och konstruktiva möten. Till medborgarlöftena har vi valt tre fokusområden hämtat ur våra medborgares perspektiv - tillgänglighet, mängdbrott och nar-

kotika, säger Helena Öhlund, kommunalråd i Älvsbyns kommun.

Några exempel ur löftet är att polisen ska ha kvällsöppet på polisstationen på torsdagar till klockan 19.00. Polisen och kommunen ska fortsätta med samt vidareutveckla grannsamverkan i Älvsbyns kommun och polisen ska vid minst två tillfällen genomföra narkotikasök med hundar på skolor.

– Medborgarlöftena kommer vi se över årligen och revidera vid behov. Den stora biten är processen fram till undertecknandet, säger Kenneth Vikström.

I Älvsbyns kommun har kommunen och polisen haft ute en enkät för att fånga upp vad medborgarna tycker ska prioriteras. 170 enkätsvar kom in via kommunens hemsida och 96 enkätsvar via trygghetsdagen på Forum och i fokusgruppträffar. Fokusgrupperna bestod av elevrådet på Älvsbyns gymnasium, PRO samt företagarna i Älvsbyn. Utöver detta har det genomförts medarbetardialoger inom såväl polis som kommun.

– Vi har genomfört ett viktigt kvalitetsarbete. Det är bra att det mynnat ut i något med så stor tydlighet och punkter för uppföljning av aktiviteter, säger Helena Öhlund.

En kontinuerlig uppföljning av hur polis och kommun lever upp till dessa löften kommer att göras. Till hösten genomförs den första sammanställningen av hur arbetet kring medborgarlöftena bedrivs.

Yrkesprofilen

Älvsbyns kommun har 100-tals olika kommunala jobb i sin verksamhet. Det kan vara allt från lokalvårdare och lärare till kommunchef och parkarbetare. Har du tips på ett kommunalt yrke som du skulle vilja att vi skriver om? Hör då gärna av dig till Älvsbybladet.



”Hej och välkommen till Älvsbyns kommun”

Det är inte alltid lätt att veta vem man ska prata med angående ett specifikt ärende på kommunen. Därför är det bra att det finns de som tar emot och vägleder en när man är vilse. I kommunens telefonväxel och reception jobbar Christina Jalar och Annika Strand.

– Det som är så positivt och roligt med jobbet är att man träffar så mycket människor, säger Christina Jalar.

”Vem ska jag prata med om frågor rörande skolan?” ”Jag skulle vilja prata med en handläggare på socialkontoret, kan ni koppla mig?”

Det är två utav alla de 100-tals frågor som rutinerade Annika Strand och Christina Jalar brukar få under sin arbetsdag i kommunväxeln. Är man vilse så är det alltså bra med en erfaren guide i den kommunala världen.

Varierade arbetsuppgifter

Arbetsuppgifterna är många för Annika och Christina. Förutom att ta emot telefonsamtal och välkomna besökare består även arbetsuppgifterna av att boka och göra iordning sammanträdesrummen, sköta om

och uppdatera kommunens digitala monitor, sköta låssystemet på dörrarna, beställa kontorsmaterial, interndebitering, sköta turistinformationen vintertid, sortering och utdelning av post samt mycket mer.

– Det händer saker hela tiden. Vi har många olika arbetsuppgifter och ingen

fråga eller dag är den andre lik. Det är ett roligt arbete, berättar Annika.

Förutom kommunväxeln sköter Annika och Christina även telefonväxeln för Älvsby folkhögskola och kommunens energi- och fastighetsbolag.

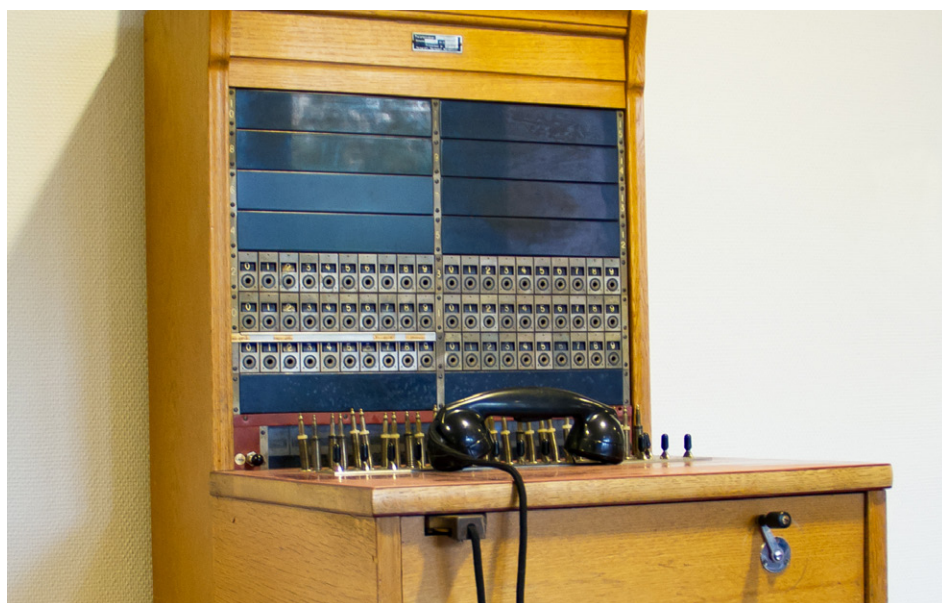

Fram till tidigt 1970-tal kopplades samtalen i kommunens telefonväxel med en så kallad snöväxel.

Fader okänd

Nu har Lawe Söderholm från Vidsel släppt sin åttonde bok, varav detta är fjärde romanen. Den heter "Fader okänd".

– Jag har hört att jag skriver om starka kvinnor och när jag funderade på det kom jag på att min mamma var en riktigt stark kvinna, säger Lawe Söderholm.

Så blev den nya boken till och den handlar om Lawes mamma Märtas liv. Hon föddes i väglöst land mellan Vistträsk och Storsund. Fader okänd. Det var stor fattigdom och hon fick börja som piga när hon var 13 år. När hon började skolan var det i Vistträsk. Sedan kom till Piteå och där startade hon en kaffekiosk och utvecklade sedan flera företag. Hon blev en aktad affärskvinna.

– Vi hade stora konflikter, men vi förenades på slutet av hennes liv, berättar Lawe.

Lawe Söderholm har sin fasta adress i Vidsel men bor cirka 2 månader per år i Finland och 5-6 månader per år i Spanien. Han har haft möjlighet att resa mycket i sitt liv och det har inspirerat honom till bokskrivandet. Exempelvis har han varit i alla världsdelar i totalt 50 länder.

– Jag är naturtroende och jag har stort intresse och respekt för urfolk. Jag gör mycket research och är på plats långa perioder. Exempelvis bland vingårdarna i Libanon och i djungeln i Brasilien.

Under researchen till "Fader okänd" växte en väv av händelser, personer och dramatik fram. Upplösningen blev spännande och överraskande på flera plan, även för Lawe.

Lawe är redan nu i full fart med nästa bokprojekt. Det är del två av den populära

boken "Sprid ljus över ondskan" som handlar om mäns våld mot kvinnor och barn. Den kommer att släppas till jul.

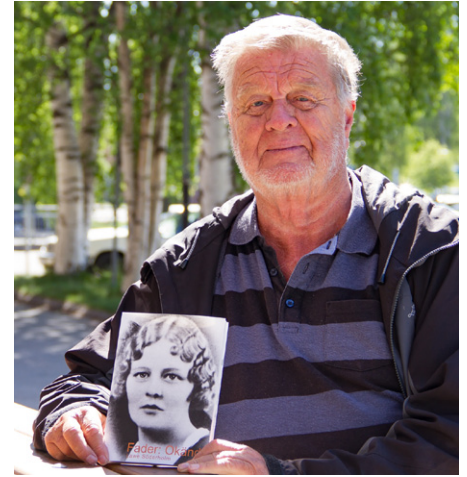

"Ha kul på vägen mot en bättre värld"

Alla kommuner har i dag jämställdhetsplaner. Men det är lätt att dessa blir så kallade hyllvärmare utan praktisk funktion. Och vad är skillnaden mellan jämställdhet och jämlikhet? Svaret på den frågan, och många fler, levererade Louise Nelson i samband med en mycket uppskattad föreläsning den 23 maj för kommunens personal på enheten för ensamkommande flyktingbarn.

– Eftersom vi i vår verksamhet möter barn med ett annat kulturellt ursprung och därmed andra referenser av jämställdhet är detta jätteviktigt. Vi har ett stort ansvar och behov av att belysa detta ämne, säger Annelie Öhman, enhetschef, ensamkommande flyktingbarn.

Louise Nelson är i grunden socionom men arbetar också som social konsult i det egna företaget SUUS. Hennes meritlista är lång. Bland mycket annat är hon även utbildad och certifierad skrattninstruktör.



Och glädjen var i allra högsta grad närvarande när hon föreläste i ämnet "Jämlikhet i praktiken".

– Mycket i livet kan vara kul. Jämlikhet behöver inte bestå av en tråkig måste-lista, betonar Louise.

Många tänkvärda frågor

Hon fick deltagarna att reflektera över våra så kallade normer och en mängd frågor som styr vårt beteende. Hur fungerar en maktstruktur? Vad är skillnaden mellan jämställdhet och jämlikhet? Hur ska konflikter hanteras? Vad gör bra beslut och hur kommuniceras de ut? Hur påverkas våra handlingar och bemötande av dessa för oss så "självklara" normer?

– Den som inte ifrågasätter eller ens funderar över sitt eget beteende har blivit en del av normen, menar Louise.

Själv utgår hon från fyra värdeord; stödja, upptäcka, undanröja och skapa. Det är själva fundamentet. Initialerna bildar också namnet på hennes företag (se faktaruta).

Louise förklarade också att jämställdhet enbart har ett könsperspektiv. Jämlikhet är ett vidare begrepp som handlar om respekt för kön, religion, sexuell läggning, personlighet, eventuella funktionshinder och mycket annat.

I Sverige är det vanligt att eftersträva samsyn eftersom vi generellt sett är dåliga på konflikthantering.

– Jag brukar ställa frågan; vad har vi för konfliktsyn? Vi är alla individer och därmed olika. Olikheter kan förvandlas till en styrka.

Professionellt bemötande

Under föreläsningen fick deltagarna också praktisera ett antal övningar med tydlig

koppling till tolerans och symbolik. Också det en mycket uppskattad erfarenhet enligt deltagarna själva som gick hem betydligt klokare och mer eftertänksamma än vad de tidigare varit.

– Syftet med utbildningen var att personal som möter våra barn ska ha en samsyn och därigenom kunna agera professionellt i bemötandet med barnen och visa på kvinnor och mäns, ja allas, lika möjligheter till delaktighet och inflytande, förklarar Annelie Öhman och fortsätter:

– Under och efter utbildningen har vi i verksamheten pratat om hur vi kan, och faktiskt jobbar praktiskt med att på olika sätt, lyfta fram både jämställdhets- och jämlikhetsarbetet.

Louise Nelsons värdeord och dess betydelse

STÖDJA

Lyssna och bekräfta individen/gruppen utifrån deras livssituation. Förstärka styrkorna för att gynna utveckling och se över återhämtning för balans.

UPPTÄCKA

Utforska livet genom nyfikenhet och utmana er komfortzon och öka motivationen. Inte vad behövs ni, utan vad vill ni? Vad stoppar och vad möjliggör?

UNDANRÖJA

Livet i alla sammanhang har sina minor. Vissa kan man ta bort, andra måste man enbart förhålla sig till. Flera upptäckta hinder kan du dock påverka! Hur kan vi eliminera dina hinder?

SKAPA

bygga upp den plattform ni vill gro ifrån och stärka det positiva. Vi formar en handlingsplan/ vision utifrån dina/era förväntningar, styrkor och möjligheter. Och har kul på vägen!

Sommarskola i företagande för ensamkommande flyktingbarn

Ensamkommande flyktingbarn i Älvsbyn bjuds in att delta i projektet "Sommarlovsentreprenör i Älvsbyns kommun" i samarbete med bland andra Korsträsk byaförening.

– Det här är en grupp som bär på många resurser men som sällan får chans att visa det, säger Krister Hansén, projektledare.

Själva idén har likheter med UF-företag i den svenska gymnasieskolan.

– Skillnaden är att vår process blir mer koncentrerad, förklarar Krister.

Den 27 juni var det kick off i Korsträsk byagård.

– Då arrangerade vi workshops under två veckor där ungdomarna får chansen att utarbeta sina affärsidéer tillsammans med handledare och andra.

Krister Hansén välkomnar samarbetet med Korsträsk.

– Ett av syftena är att försöka knyta an till en by, med deras resurser i form av nätverk och sociala resurser. Hjälp mottages tack-

samt från byaföreningar och bybor, hälsar han.

Med i processen finns även eventföretaget å:t kotyr från Luleå som har erfarenhet av liknande arrangemang. Projektet i Älvsbyn riktar sig enbart till ensamkommande flyktingbarn i år, och är speciellt, eftersom det finns väldigt lite kunskap och erfarenheter av hur projekt som detta bäst ska bedrivas gentemot denna ungdomsgrupp.

– Många av ungdomarna som flytt till Sverige kommer från länder där barn börjar jobba i tidig ålder. Därför har många yrkesmässiga färdigheter inom en rad olika branscher. Vi vill uppmuntra dem att utveckla sina idéer utifrån egna ambitioner och intressen. Allt bygger på deras egen vilja.

Krister kan inte ännu avslöja vilka företagsidéer som eventuellt är på gång.

– Men det finns många spännande uppslag.

Projektet är också tänkt att stärka ungdomarnas självkänsla och skapa nätverk.

– Vi vill ge dem en plattform att nå ut i samhället och träffa andra människor. De

får utbildning i ekonomi, marknadsföring, försäljning, att utveckla sin affärsidé samt får göra studiebesök på företag i Älvsbyn.

Norrbottnens läns landsting täcker upp en del av de externa kostnader som inte ingår i enheten för ensamkommande flyktingbarns ordinarie verksamhet.

Projektet kommer att bedrivas under pragmatiska former.

– Eftersom det är ett pilotprojekt kommer vi att vara öppna för anpassningar. Ett av syftena med projektet är att lära sig hur vi bäst jobbar med dessa ungdomar entreprenöriellt. Allt dokumenteras. Det ligger till grund för kommande utvärderingar.

Annelie Öhman, enhetschef, är förhoppningsfull.

– Jag ser även detta projekt som ett led i att få våra ungdomar och näringslivet att närma sig varandra och stärka förutsättningarna för Älvsbyn att fortsätta vara med i toppen för företagsklimat i Sverige.



En gemensam avslutningsmiddag

En vecka före skolavslutningen genomförde avgångsklasserna på Älvåkraskolan och Vidselskolan (årskurs 9) en gemensam avslutningsmiddag tillsammans med lärare och personal på Kaniskrogen.

En kväll att minnas på många sätt där elevrepresentanter höll i hela evenemanget med stöd av verksamhetsledare Pia Åhman vid Älvåkraskolan och några till ur skolans personal. Kvällen började med samling på Kaniskrogen följt av en buffémiddag. Tal hölls av skolans rektor Sara Bruun som hoppades

att alla elever njuta av den sista veckan som var kvar av tiden i grundskolan.

– Tiden kommer inte igen, det är ett viktigt steg in i framtiden för er nu. Ta vara på det! var hennes slutord.

Några av lärarna tog sedan chansen att bjuda på sig själv med lite uppskattade hyss, sång och musik, samt tillbakablickar på sin egen skolavslutning i årskurs 9 stod på programmet.





Polarbröd satsar även på solel

Sedan tidigare äger Polarbröd fyra egna vindkraftverk. Nu satsar koncernen även på solel. Panelerna sitter monterade på taket till fabriken i Älvsbyn. Likaså finns en så kallad solblomma ovanför entrén.

– Jätteroligt. Polarbröd tar steg för steg mot målet att bli ett hållbart företag, helt och hållet, säger Petra Whitehead, frilansande kommunikatör för Polarbröd.

De fyra vindkraftverken, som ägs av koncernens dotterbolag Polarkraft AB, gav under förra året 30,3 gigawattimmar. Det motsvarade 97 procent av bageriernas faktiska behov under 2015.

Denna elproduktion kompletteras numera med solenergi. Totalt beräknas solanläggningarna i Älvsbyn producera 54 000 kilowattimmar per år.

– Inte alls i närheten av vad vindkraftverken ger men ett spännande komplement, tycker Petra.

Flower Power

Solpanelerna på taket är av konventionell typ, men solkraftverket ovan entrén kallas för Smartflower och liknar en blomma. Det följer solen och vecklar ut bladen vid soluppgång och fäller ihop dem vid skym-

ning. Solblomman ska enligt tillverkaren generera 4 000 kilowattimmar per år.

– Men det kan bli lite till uppe i Älvsbyn med tanke på sommarhalvårets ljusa nätter. Det behöver ju inte vara sol för att panelerna ska producera el. Det räcker med ljus, även om direkt solinstrålning ger bäst effekt. Det blir spännande att följa resultatet, säger Jonas Almquist, Sustainable Energy Nordic AB, som har generalagenturen på Smartflower i Sverige.

Solblomman på Polarbröd är den nordligaste, tillsammans med en liknande på Hertz i Älvsbyn. De hittills enda norr om Örnsköldsvik.

Hållbarhetsredovisning

Den 14 juni invigdes solblomman med en grillbjudning på altanen för personalen på Polarbröd i Älvsbyn.

Polarbröd är i dag självförsörjande på förnybar energi och arbetar kontinuerligt för att minska användandet av fossila bränslen. ”Målen är att vi vill ha hållbart producerade råvaror, fossilfria och effektiva transporter, förnybara eller cirkulerande förpackningsmaterial samt vara självförsörjande på förnybar energi”, skriver Karin Bodin, VD Polarbröd AB, i koncernens hållbarhetsredovisning.

45 procent av Polarbröds frakter sker på järnväg. Där fungerande tågtrafik saknas transporteras brödet med lastbil via dotterbolaget Polfärskt. Försök görs med olika biodrivmedel som RME och HVO. Två distrikt, Polfärskt Stockholm syd och Jämtland, ligger nära målet 100 procent fossilfri distribution, tack vare övergången till biodrivmedel.

Uppskattad surströmmingsbjudning på Nyberga

I början av juni anordnades en lite mer ovanlig tillställning på Nyberga, då bjöds det nämligen på surströmming och potatis för de boende på avdelning 3C. För de som inte ville äta surströmming erbjöds en alternativ maträtt. Tillsammans med personalen njöts det för fullt när de intog den jätta delikatessrätten.

– Några av de boende frågade när vi skulle äta surströmming, så vi som arbetar här tyckte det var dags att ordna det. Vi har gjort det förr och det brukar vara uppskattat. De som orkade och kunde fick hjälpa till med förberedelserna. Sedan satt vi tillsammans och mädde gott, berättar Camilla Isaksson på Nyberga, som lovar att det kommer fler surströmmingstillfällen.





Älvsbyhus investerar dubbelt i Älvsbyn

Inom de kommande åren planerar Älvsbyhus att utöka sin produktion med 100 %. De har även valt att göra en större satsning på vinterlivet uppe på Kanis.

Älvsbyhus är Sveriges största hustillverkare och framtidsplanen är att bli ännu större. Under de närmsta åren kommer de att utöka sin produktion till det dubbla. I dagsläget byggs cirka 1000 hus under ett år, planen är att siffran kommer att landa på 2000.

– Det blir ett rejält kliv. Vi har till exempel byggt en ny fabriksdel på 500 m² och vi kommer att bygga energisnåla hus med dubbelt så tjocka väggar. En ny huskatalog har färdigställts och arbetet pågår med att ta fram en helt ny generation hus, berättar Kent Johansson, vd på Älvsbyhus.

Den nya investeringen i fabriken ligger på drygt 50 miljoner kronor och i samband med detta har företaget gått från 140 till 160 anställda.

Investerar miljoner på Kanis

I samband med den nya framtidsatsningen, avslöjade Kent att Älvsbyhus än en gång kommer att satsa på fritidslivet i kommunen. 1983 byggde Älvsbyhus kommunens

ishall. 2014 engagerade de sig i uppförandet av ett nytt servicehus vid Kanisbacken. I år väljer husjätten att göra en miljoninvestering i skidbacken.

– Vi har alltid haft goda relationer och ett gott samarbete med Älvsbyns kommun, det har aldrig varit några svårigheter. Vi har nu fört dialog med kommunen om vad som skulle behövas här i Älvsbyn och bestämt oss för att satsa på skidanläggningen uppe på Kanis med en riktigt fin barnlift, avslöjade Kent.

Efter avslöjandet fick Älvsbyns kommunalråd Helena Öhlund en symbolisk gåva av Älvsbyhus, en liftpinne i företagets färger.

– Att vara kommunalråd och företrädare en kommun där ett företag bygger både ishall och bidrar till vår utveckling av karnisanläggningen känns oerhört glädjande, framförallt för medborgarna i Älvsbyn. Det känns hoppfullt att vi får en attraktivare anläggning med större kapacitet. Det är också en bra signal att de som storföretag värnar om bygden, berättar hon.

Den nya liften kommer att gå parallellt en bit med den andra liften och förhoppningen är att den öppnar redan till vinterns första åkning.

Älvsbyhus störst för 15 året i rad

För 15:e året i rad är Älvsbyhus Sveriges största hustillverkare. Detta enligt den statistik om antalet ansökta bygglov 2015 som företaget Byggfakta presenterade tidigare i år.

Den svenska husmarknaden har blivit allt hetare de senaste åren, likaså Älvsbyhus som har ökat sina marknadsandelar från 11

% under 2014 till 11,6 % under 2015.

Älvsbyhus försäljning 2015 uppgick till närmare 750 försäljningar, vilket är en ökning med över 200 hus jämfört med 2014.

– Vi gläds med varenda familj som mår bra i sitt nya hem, vi vet att det är en stor och viktig del av livet, berättar Kent Johansson, VD Älvsbyhus.

På gång inom Fritid & Kultur

Årets sommarkulturliv bjuder på allt och lite till, från musikarrangemang för de lite äldre till gratisbio för de yngre.

En ungdomlig sommar

För Älvsbyns ungdomar väntar en händelserik sommar, full utav roliga saker att göra. Varje vecka anordnar kommunen gratisaktiviteter för barn och ungdomar, exempelvis bowling, badresor och filmvisning i biografen. Samtliga arrangemang är gratis och samling sker på i lokalen PärLAN på Forum. Där kommer det även att serveras frukost. För mer information om dagar, tider och filmutbud, se annonsering.

Utöver de återkommande arrangemangen på Forum, kommer det även att anordnas konstverkstad tillsammans med Majlis Johansson och musikcafé med musikföreningen SMÄKK.



Pugh kommer till Storforsen

Den 30 juli kommer gitarristen, låtskrivaren och sångaren Pugh Rogefeldt till Storforsen. Den 69-årige rockbjörnen, som bland annat är känd för låtar som "Här kommer natten", "Dinga Linga Lena" och "Små lätta moln", planerar nu att sätta Norrbottens pärla i gungning med sina nostalgiska låtar.

Musik- och matfestival

Likt tidigare år kommer den internationella matfestivalen att äga rum i Lomtjärnsparken. Där kommer det att serveras mat från världens alla hörn. I samband med detta kommer även SMÄKK att arrangera en musikfestival, där grupper som Cartoon girlfriend, First revival och The Bändärs kommer att uppträda.

För mer information och evenemang, besök www.alvsbyn.se/visit.

Ditt avlopp är ingen skitsak

Fastighetsägarens ansvar

Som fastighetsägare med enskilt avlopp ansvarar du för att din avloppsanläggning har ett giltigt tillstånd och klarar gällande krav för rening, det vill säga att den inte orsakar olägenheter för människors hälsa och miljö. Juridiskt är du som fastighetsägare med enskilt avlopp ”verksamhetsutövare av miljöfarlig verksamhet” enligt Miljöbalken.

Ska du sälja eller köpa hus?

Klarlägg status på vatten- och avloppsanläggningar vid husförsäljning. Det ligger i både säljarens och köparens intresse för att undvika framtida frågor och i värsta fall tvister. Kommunens miljö- och byggkontor bedriver tillsyn på avloppsanläggningar. Finns det föreläggande från miljö- och byggkontoret på fastighetens avlopp? Detta ligger i köparens intresse att kolla upp, annars kan kravet på åtgärder innebära oväntade utgifter inom kort tid.

En avloppsanläggning utan tillstånd kan räknas som fel i fastighet, om man inte upplyst om detta vid försäljning. Detsamma gäller felaktig uppgift om vilken typ av

avloppsanläggning som finns på fastigheten. Det är därför viktigt, inför ägarbytet, att reda ut frågan om avloppsanläggningens utformning, och om den har tillstånd eller inte. Mäklaren kan hjälpa dig med detta.

KOSTNAD

Köp och installation av ny avloppsanläggning kostar vanligtvis mellan 80 000 kr och 120 000 kr. Typ av anläggning samt omfattningen av markarbeten påverkar priset. Miljö- och byggkontoret tar även ut en avgift för handläggning av ansökan.

Vatten och avlopp hänger ihop

Dricksvatten från en enskild brunn är grundvatten som pumpas upp. När vi släpper ut avlopp från bad-, disk-, tvättvatten och toalett är det viktigt att avloppsvattnet renas i en väl fungerande avloppsanläggning, innan det slutligen når grundvattnet eller närliggande sjö eller havsvik. Om avloppsvattnet inte renats tillfredställande finns det risk att föroreningar som till exempel bakterier och övergödande ämnen

hamnar i dricksvattenbrunnen hos dig eller grannen och gör det odrickbart utan rening. Badvattnet i sjön eller havsviken riskerar också att förstöras av för mycket föroreningar.

Mer än 50 % av alla enskilda avloppsanläggningar är så dåliga att de inte klarar gällande krav på rening.

Att tänka på för enskild avloppsanläggning

Har anläggningen tillstånd?

För att få använda en avloppsanläggning eller bygga en ny krävs tillstånd. För att få bygglov för sitt hus krävs vanligtvis att vatten- och avloppsanläggningarna uppfyller lagens krav.

Vilka reningskrav råder på den plats där jag ska anlägga mitt avlopp?

Älvsbyns kommun har riktlinjer för enskilda avlopp där det anges vilka reningskrav som gäller i olika områden i kommunen. En bedömning ska alltid göras i det enskilda fallet, så kontakta Miljö- och byggkontoret för att få veta vad som gäller i ditt fall.

Tillräcklig rening av avloppsvattnet?

Det är ofta svårt att se och mäta hur bra en avloppsanläggning renar. Anläggningens ålder, teknik och lokalisering ger en bra fingervisning. En markbädd eller infiltration behöver grävas om ungefär vart 15:e år på grund av igensättning. På www.avloppsguiden.se finns en checklista ”Testa ditt avlopp”. Bättre kunskap om avloppens negativa påverkan på vattenmiljöer har gjort att kommunerna idag ställer högre krav på rening än för tio år sedan.

Dimensionerad för den kommande belastningen?

Många äldre avloppsanläggningar är dimensionerade för lägre vattenförbrukning än vad en normalfamilj använder idag. Överbelastning kan leda till igensättning och bräddning, luktproblem och utsläpp av orenat avloppsvatten. Fundera som köpare på om avloppsanläggningens kapacitet är tillräcklig för din familj, det vill säga den kommande belastningen.

Ansökan och/eller anmälan behövs

När du ska göra en ny anläggning eller göra en väsentlig ändring av befintlig avloppsanläggning måste du skriftligen söka tillstånd eller anmäla enligt Miljöbalken till Älvsbyns Kommuns Miljö- och byggnämnd. Ansökan ska lämnas in minst 6 veckor innan det planerade arbetet påbörjas.

För mer information om ansökan för tillstånd och vad som gäller för just din fastighet, kontakta Miljö- och byggkontoret.



En enkammar- eller tvåkammarbrunn utan efterföljande rening uppfyller inte dagens krav enligt miljöbalken och dess föreskrifter.

Sortera rätt och spara pengar

– Har Älvsbybornas sopsortering förändrats sedan 2010?

Älvsbyns Energi har, tillsammans med grannkommunerna Piteå, Luleå, Boden och Kalix genomfört nya plockanalyser av våra hushållssopor. Detta för att följa upp älvsbybornas källsortering och ta reda på om vi blivit bättre eller sämre på sortering och för att få veta vad man bör jobba vidare med. Den här plockanalysen heter 2015 (avfallsproverna togs ut i november 2015) och är en uppföljning av den första analysen som gjordes 2010.

Vad har hänt – ser vi några skillnader?

- Brännbara kärlet har större andel rätt sorterat avfall idag
- Det kastas ungefär lika mycket i det brännbara kärlet fortfarande.
- Mycket av det som kastas borde gå till materialåtervinning istället
- Tydlig förbättring för farligt avfall

Vid förra plockanalysen 2010 uppmättes 31 % korrekt sorterat brännbart avfall i kärlet för brännbart avfall, nu är den siffran 37 %. En förbättring alltså. Det beror främst på att andelen matavfall minskat (från 32 till 23 %).

Totala mängderna för brännbart avfall är i stort sett samma. Älvsbyborna kastar alltså ungefär lika mycket brännbart avfall idag, jämfört med 2010 räknat i kg/hushåll och vecka.

Mängderna förpackningar och tidningar fortsätter vara stora i brännbara tunnan. Där syns en liten försämring mot tidigare plockanalys. Om alla tidningar och förpackningar lämnades till återvinning, skulle 38 % av det som läggs i brännbart, istället gå till materialåtervinning och nya produkter. Dessutom ger det mer miljönytta eftersom papper och förpackningar som lämnas till återvinning blir till nya produkter och minskar förbrukningen av ny råvara. Kostnaden för älvsbyborna ligger på cirka 300 000 kr, under 2015, för att förbränna förpackningar och tidningar istället för att återvinna dem. Det skulle kunna motsvara en taxesänkning på 3,5 % ungefär.

Från år 2010 till år 2015 har mängden farligt avfall (elektronik, batterier, ljuskällor mm) i det brännbara kärlet minskat med 50 %. En mycket positiv trend alltså. Men fortfarande finns en del batterier, lampor med mera i de brännbara avfallet. Där får vi fortsätta att jobba, för det måste bli bättre. I snitt beräknas en full sopbil, som tömt

brännbart från hushållen, innehålla 124 st felsorterade batterier och 108 st felsorterade lampor.

En full sopbil i Älvsbyn innehåller:

2010	2015
289 st batterier	124 st batterier
312 st ljuskällor	108 st ljuskällor

I kärlet för matavfall ser det bra ut när det gäller farligt avfall. Vid plockanalysen 2015 hittades inget farligt avfall alls i matavfallskärlet.

Sorteringen av matavfallet kan bli bättre

Vid plockanalysen 2010 uppmättes en renhetsgrad på matavfallet på drygt 92 %. Den siffran för plockanalysen 2015 ligger på 73 %. Matavfallet som samlas in rötas och blir till fordonsgas och rötresten blir jord. Det är något som gör stor miljönytta. Tekniken är dock känslig för felsorterat avfall och därför är målsättningen att bli bättre. En orsak till den lägre renhetsgraden, kan vara att Älvsbyn övergått till matavfall under 2015, från att ha haft kompost under många år.

Fördelning i kärlet för matavfall i ett viktat medelhushåll i Älvsbyn genomförda 2010/2015:

2010

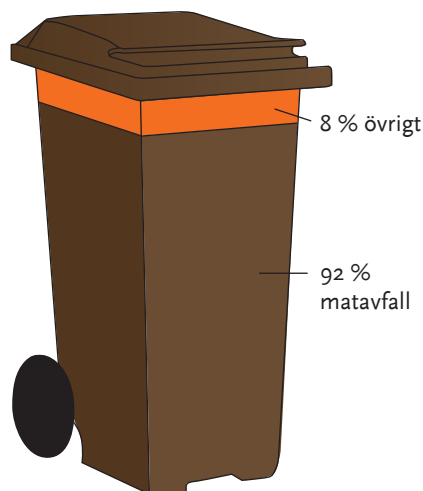

2015

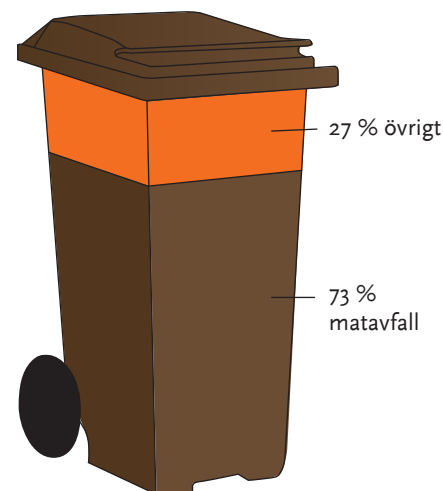

Fördelning i kärlet för brännbart avfall i ett viktat medelhushåll i Älvsbyn genomförda 2010/2015:

2010

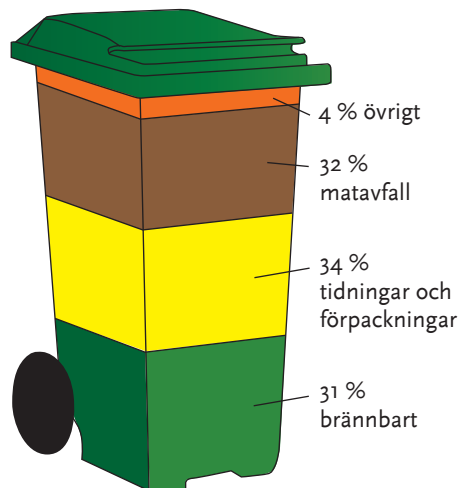

2015

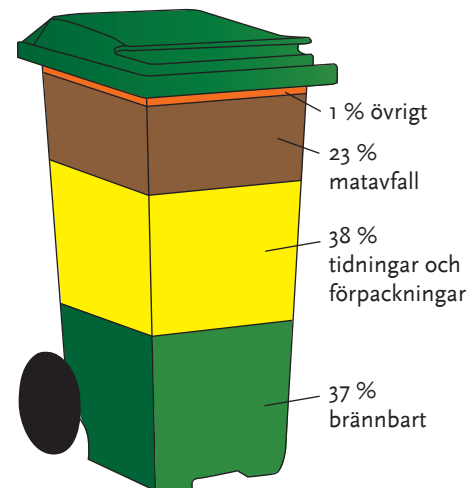



Ny gemensam trafikstrategi i Luleåregionen

Ett unikt samarbete över kommungränserna ska i framtiden ge bättre reseförbindelser för de boende i Luleåregionen (Boden, Kalix, Luleå, Piteå och Älvsbyn). Under ledning av en arbetsgrupp med representanter för kommunerna, Trafikverket, Länsstyrelsen, Regionala kollektivtrafikmyndigheten och Norrbottens läns landsting har en strategi för gemensam trafikplanering tagits fram. Arbetssättet har inte tidigare prövats i Sverige.

Målet är en förstärkt arbetsmarknadsregion och ett hållbart transportsystem för de boende i hela Luleåregionen. Med hjälp av strategin ska nu samverkansformer skapas för planering av transportsystemet på regional nivå.

– Det är första gången i landet som kommuner, myndigheter och andra aktörer arbetat tillsammans med en långsiktig strategi för trafik i en region. Intresset utifrån har varit stort. Många andra områden och orter, inte bara i Sverige, kan ha stor nytta av vårt arbetssätt, säger Ulf Pilerot, projektsvarig, från Trafikverket Region Nord.

Trafikstrategin gäller persontrafik inom alla trafikslag. Man har fokuserat på kommuninvånarnas arbets- och studiependling, med en vision om en enkel, tillgänglig och fossiloberoende resa från dörr till dörr.

– En väg slutar ju sällan vid kommungränsen, säger Inger Krekula, planarkitekt på Länsstyrelsen Norrbotten, som varit en av de drivande parterna i strategiarbetet. Det har varit nödvändigt, men också otroligt positivt att faktiskt jobba tillsammans och inte bara prata om det, tycker hon.

När det gäller kommunikationer i Älvsbyns kommun är det största behovet snabb- och direktbussar till grannkommunerna samt till flygplatsen i Luleå, samordning mellan person-, godstrafiken och färdtjänst. Kommunens målsättning är att persontrafiken via järnväg i regionen bör öka.

– Värdet av att ingå i ett samarbete med Luleå, Piteå, Boden och Kalix är stort. Vi ska tillsammans stärka arbetsmarknadsregionen med bra kommunikationer. Att arbeta tillsammans i ett regionalt perspektiv är långsiktigt och hållbart. Vi startar arbetet med att göra en resvaneundersökning,

det ger en bild av nuläget och sen påbörjas arbetet med att få en innovativ och fungerande kollektivtrafik i såväl på landsbygd som i tätort, säger Älvsbyns kommunalråd Helena Öhlund.

Den regionala trafikstrategin har tagit två år för arbetsgruppen att arbeta fram. Nu tar en ny fas vid, där kommunerna turas om med att leda arbetet med att realisera visionen. Först ut att ta stafettpippen är Piteå kommun. Utifrån strategin ska man titta närmare på hur man tillsammans kan arbeta vidare på olika områden. Förutom det regionala samarbetet i sig handlar det om utvecklad kollektivtrafik, koldioxid snåla transporter, klimatsmarta bilresor, bättre infrastruktur och bättre förståelse av hur vi människor upplever vårt resande i vardagen.



Företagsprofilen

Under företagsprofilen kan du läsa om ett av alla företag i kommunen. Har du tips på ett företag som du skulle vilja att vi skriver om? Hör då gärna av dig till Älvsbybladet.

Ljus framtid

Framtiden ser ljus ut för de båda företagen och förhoppningarna är att kunna expandera och erbjuda ett ännu bredare sortiment. Under sommaren kommer butiken fortsatt att ha öppet, samma tider som vanligt, plus på kvällar. Butiken erbjuder att ta betalt från kund genom antingen kort, kontant eller mobiltjänsten Swish.

– Alla som kommer in är så glada och tycker att det är kul att vi har öppnat, i och med att tygaffären stängde. Det har saknats en sådan här butik sen tygaffären stängde. Så det ser ljus ut, berättar Sara och får medhåll av sin partner.

Garn & Hemsytt – med intresse för det textila

För en tid sedan lade tygaffären i Älvsbyn ner sin verksamhet. Efterfrågan på tyger och garn har sedan dess varit stor. Tidigare i år avslöjade älvsbyborna Sara Lundberg och Linda Rantatalo Ek att de planerade att tillsammans öppna en affär vid namn Garn & Hemsytt, som skulle möta behovet.

– Jag fick reda på att Linda hade hittat en lokal så då ringde jag och hörde om vi skulle starta en butik tillsammans och så blev det, berättar Sara.

Den 18 april invigdes den nya pittoreska affären, som består av två företag, Saras Garnfröjd och Fabbe & Syrrorna.

Brinnande intresse bakom starten

Sara, som har ett stort intresse av att virka, erbjuder garn, av märkena Järbo, Svarta Fåret och Kinna, samt tillbehör och lite annat smått och gott.

– Jag tror att det kommer att gå bra det här. Jag börjar snart med webbförsäljning och sen har jag varit uppe till Vidsel en sväng och sålt. Det kommer det bli mer av, åka ut till byarna och ha försäljning. Sen till hösten kommer jag att anordna stick- och virkkvällar. Tanken är också att ha kurs i att sticka och virka. Det har folk frågat om efter redan nu.

Linda startade sin webbutik för en tid sedan, men valde att expandera sin verksamhet och flytta den till en fysisk butik. Hon syr kläder för både vuxna och barn. Utöver det säljer hon olika sorters tyger, mössor, väskor och necessärer, både färdiga varor och på beställning.

– Mitt intresse har varit stort de senaste 10 åren, jag har bara väntat på rätt tillfälle till att kunna expandera och ha en egen butik. Så dök det upp en bra lokal och då var det bara att köra.



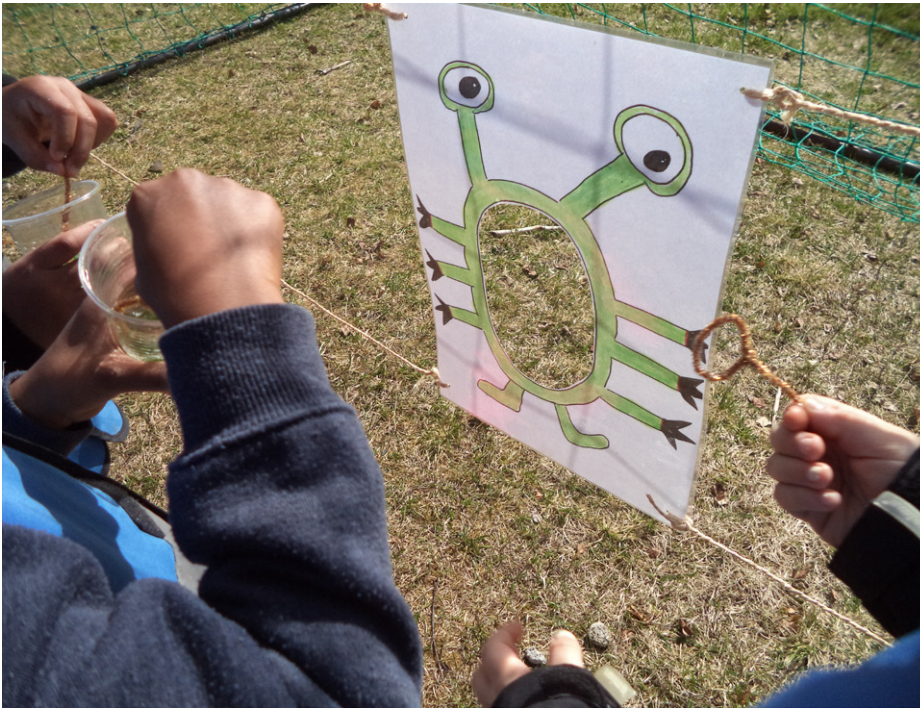

Barnen firade förskolans dag – en uppskattad tradition

Den 19 maj firades förskolans dag runt om i Sverige. Anledningen till detta är för att uppmärksamma det viktiga arbete som sker på förskolan, vilket är essentiellt för ett barns utveckling. Dagen firas ofta genom att hitta på olika aktiviteter tillsammans, exempelvis roliga upptåg och kalas. I Älvsbyn anordnades flera skojiga aktiviteter ute på respektive förskola och nedan berättar vi om ett par.

Många roliga och spännande saker bland småbären

På Pärlands förskola hade varje avdelning förberett en station utifrån det läroplansmål som man arbetat med under läsåret.

På Lingonet arbetade man med temat "Skapa med naturen", där barnen hjälptes åt att väva en naturväv.



På Blåbäret var det naturvetenskap och experiment som stod i fokus. Där gällde det att ställa en hypotes om vattentryck och just vilken vattenstråle som kommer längst om man gör tre hål i olika höjd på en petflaska som man sedan fyller med vatten.



Hjortronet arbetade med temat "Skapa och upptäcka", utifrån boken "Rut & Knut ställer ut". Där fick barnen göra handavtryck, som sedan blev en pittoresk målning.



På Hallonet jobbade man med temat Muminrollet, där Lilla My och Snusmumriken följde barnen runt på en hinderbana.

Åkerbäret jobbade med språkutveckling med hjälp utav sagan "Guldlock och de tre små björnarna". Där fick barnen äta nallekakor och bli målade som björnar.

Dagen blev lyckad och fick bra betyg utav barnen, som fick hitta på roliga saker ute i det vackra vädret.

Uppskattat tigertema i solskenet

På Åsens förskola valde man att fira sin högtidsdag den 26 maj, för att avsluta det gemensamma temat "tiger" som de arbetat med tillsammans under våren 2016.



Under dagen fick barnen prova på olika "tigerstationer" tillsammans. Allt för att uppmuntra och stärka barnens vilja, samarbete, engagemang och delaktighet mellan de fem avdelningarna. En mycket uppskattad förmiddag i solskenet som avslutades med fika på gården.





Foto: Anneli Olofsson

UPPLEV

Använd sommaren till att se och uppleva bygden, oavsett om du bor här eller besöker Älvsbyn. För turistinformation besök Storforsens turistinformation eller någon av kommunens digitala informationscentraler på Gulf, OKQ8, Polar Hotel, Hotell Storforsen, järnvägsstationen, Fluxen eller Tempo i Vidsel.

Du kan även läsa på www.alsvbyn.se/visit, mejla turistinfo@alsvbyn.se eller ringa Älvsbyns turistinformation 0929-108 60.

STORFORSENMOMRÅDET

Storforsen

Det självklara utflyktsmålet i kommunen. Kan upplevas hur många gånger som helst och är lika majestätisk varje gång! Storforsen är Europas längsta fors och den är omgiven av en urskogslig skog med rikt växt- och djurliv. I området finns också ett delta där vattnet stilla flyter fram mellan jättegrytor och vattenslipade hållar. Från selet nedanför har man en underbar vy uppåt forsens. Därifrån går en spångad gångbro längs forsens. Området är i stor utsträckning handikappanpassat. I området finns turistinformation och en kafestuga som är öppen sommartid.

Storforsen Shop

Butik med konst och hantverk från norr samt lokala delikatesser. Mycket gott och vackert på samma gång.

Information: 0920-100 60, 070-339 22 10
www.storforsenshop.se

Storforsens skogsbruks- och flottningsmuseum

Näringslivshistoria på ett intressant sätt. Här kan man bilda sig en uppfattning om skogs- och flottningsarbetarnas vardag och arbetsmetoder i svunna tider. Redskap, kojor, kolmila, tjärdal,

stallar och andra byggnader visar hur flottning och skogsarbete en gång bedrevs i Norrbotten.

Storforsens kapell

En av vår tids vackraste nya byggnader där naturen och norrbottensk kultur på ett stillfullt och på samma gång modernt sätt har vävts in i arkitekturen. Här finns förmodligen Sveriges, kanske världens, vackraste altartavla; ett panoramafönster mot den mäktiga Storforsen. Kapellet är en fridfull plats för stillhet och ro. Kontakta hotellets reception för att se kyrkan.

Information: 0929-721 00

Upplevelseskogen Bredselsberget

En naturstig som kallas Upplevelseskogen Bredselsberget börjar vid vägen mitt emot Hotell Storforsen och går upp på berget längs en lättgången led. Efter vägen finns informationsskyltar som berättar om naturen och växtligheten. På berget finns en stuga och grillplatser med bänkar och vindskydd. Om man fortsätter längre upp på berget och går mer åt höger får man en fantastisk utsikt över Storforsen.

RFN museum

En samling av historisk flygttestutrustning. Museet är inrymt i en hangar på RFN utanför Vidsel. Öppet för bokade turer med guidning av RFN Veteranklubb som ansvarar för museet.

Information: 0929-371 11
www.vidsel.nu/rfnmuseum

KYRKMALMEN

Knut Lundmark-monumentet

I området vid kyrkan finns ett monument till minne av professor Knut Lundmark. Han föddes 1889 i Krokträsk, Älvsbyn. Läraren i folkskolan uppmuntrade hans föräldrar att låta honom studera vid läroverket i Luleå och sedan universitet. 1929 blev han professor i astronomi i Lund. Knut

Lundmark gav ut många skrifter, bland annat boken "Astronomiska upptäckter" som beskriver flera tusen års samlad astronomisk forskning. Han var också en flitig skribent i många vetenskapliga tidningar och har fått epitetet "mannen som gav populärvetenskapen ett ansikte".

Kyrkan

Ljus och vacker träkyrka från 1800-talets början. Mycket rofylld och sevärd.

Information: www.svenskakyrkan.se/alsvby

Kyrkstugor

I området vid kyrkan finns ett 40-tal kyrkstugor bevarade. De flesta är byggda under 1800-talet och många används än idag som övernattningsstugor. Det är trevligt att promenera runt bland de små pittoreska husen och känna historiens vingslag.



Foto: Peter Lundberg

Bagerimuseum

Så gick det till när de första polarkakorna bades! Bagerimuseet speglar bagerinäringen i Älvsbyn från sekelskiftet till idag. I byggnaden som är från 1920-talet har tre generationer Bagar Nilsson arbetat. Här bakades Tioöreskakken, föregångaren till dagens Polarkaka. På bagerimuseet får man ibland prova på att själv baka mjukkaka på gammalt sätt.

Information: 070-208 98 08.

NATURRESERVAT

Det finns sjutton naturreservat i Älvsbyns kommun. Urskogar, klapperstensfält, vackra skogstjärnar, häftiga berg, fantastiska utsikter, ovanliga växter och strida forsar är bara några av de naturupplevelser man kan få när man besöker dem. Några är väldigt lättillgängliga, andra är svårare att hitta och ta sig fram i.

Alla naturreservat beskrivs utförligt på länsstyrelsens hemsida. Välj något eller några för sommarens skönaste skogs promenader.

Information: www.lansstyrelsen.se/norrboten.

Välj fliken Djur & Natur, sedan Skyddad natur i vänsterspalten, Naturreservat och Älvsbyns kommun till höger.



Foto: Anneli Olofsson

UTFLYKTSMÅL

Mysiga kaféer

För den fikasugne finns flera trevliga kaféer att besöka. På Storgatan i centrala Älvsbyn finns Konditori Centrum och Ekbergs Konditori. I Lomtjärnsparken finns ett sommarcafé och i Storforsen finns Kaffestugan. Vid järnvägsstationen ligger Loppis & Café.

Laver

Laver är en kulturmärkt gruvby. 1936-1946 fanns här en koppargruva som ledde till att ett samhälle växte upp. Det betecknades som "Sveriges moder-naste samhälle" på sin tid. Området är både intressant gruvhistoria och ett trevligt utflyktsmål.

Glasateljén

Konstnären Maj-Lis Johansson tar emot besök i sin ateljé på Älvgatan 15 i Älvsbyn. Ring för att boka tid.

Information: 070-626 57 18
www.majlisjohansson.se

Bensinmuseum

Gör dig redo för en riktig nostalgitripp! I bensinmuseet finns Sveriges största utställning av bensinmackar från 1920-tal, till 1960-tal och annan kuriosia så som reservdelar, reklamprylar och motortidningar. Museet är öppet efter överenskom-melse. Bensinmuseet finns på Altuna Industriområde i Älvsbyn.

Information: 0929-124 37, 070-378 21 60
www.caltex.nu



Lomtjärnsparken

Lomtjärnsparken ligger fint i centrala Älvsbyn. Där finns en modern och mycket populär lekpark som är anpassad även för barn med rörelsehinder, samt ett sommarkafé.



Foto: Anneli Olofsson

Kantarheden

På Kantarheden finns flera fornminneslämningar, bland annat rester från en stenåldersboplats och samiska eldhärdar. Det går en 1,5 km lång fornminnesstig förbi några av dessa. Fornlämningarna är inte lätta att se i terrängen för den som inte är van att upptäcka dem, men det finns en informationstavla som berättar vad man ska titta efter. På Kantarheden finns också många lämningar efter äldre tiders skogsbruk och tjärdalar.

Manjärv

I Manjärv finns en arkeologstig med stenåldersgravar, hyddbottnar, stenåldersboplatser, fångstgropar med mera. Under 3000 år höll jägare och fångstfolk till i detta område. I området finns ett tjugotal platser med spår av bosättningar samt två gravar med rödockra.

En liggande höna

På Stormyrberget finns ett så kallat upplatt block, eller liggande höna som det ibland kallas. Det är en stenformation där ett stort flyttblock ligger på tre små pallstenar. En liggande höna tros ha bildats genom att inlandsisen förde med sig ett flyttblock som stannade på ett lager av sand, grus och mindre stenar. Det har sedan eroderat eller spolats bort, utom de tre pallstenarna som suttit fastklämda under det stora blocket. Den liggande hönan på Stormyrberget är ett trevligt utflyktsmål i fin skogsterräng. Till Stormyrberget kommer man från vägen mellan Arvidträsk och

Teugerträsk. Ungefär mitt emellan byarna svänger man söderut på skogsbilvägen Stavträskvägen. Efter 3,8 km svänger vägen svagt vänster. Där parkerar man. Hönan ligger några hundra meter upp på berget. En mer eller mindre tydlig snitsling visar vägen.

Falkberget

Från Västra Falkberget är utsikten över sjösystemet i Visträskbygden fantastisk. Man tar sig dit från Kullnäsvägen, en skogsbilväg som går mellan Kisträsk och Kullnäs. Ca 2,5 km från Kullnäs-skorsningen går det en knappt körbar väg i sydlig riktning (till höger om man kommer från Kullnäs, till vänster om man kommer från Kisträsk). Efter ca 2 km slutar den med en vändskiva. Därifrån går man upp på berget mot branten som är på den sydvästra sidan. Det är ca 700 meter och det finns ingen stig. Karta rekommenderas. Körningen och vandringen är absolut mödan värd!

Fällforsen

Två mil nordväst om Älvsbyn brusar Fällforsen med en fallhöjd av 11 meter. Här finns en laxtrappa där man om man har tur kan få se laxen ta sig upp. Rastplats och eldstad finns bredvid fallet.

Kanis friluftsområde

Kanisberget med skidbacke och längdskidspår är förvisso ett fritidsområde för vinteraktiviteter, men även på sommaren är skogen ett härligt ställe för till exempel vandring och bärplockning. Från toppen av berget har man fin utsikt över samhället och bygden. Kanske inspirerar www.kanisbacken.se till ett besök till vintern!



Foto: Sofia Silndh

SPORT & ÄVENTYR

Motorsport på Höghedenbanan

Under sommaren anordnar Älvsby motorsällskap rallycross- och folkracetävlingar.

Information: www.alsvbynsms.nu

Tennis

Nedanför kyrkstugorna finns två fina tennisbanor. Man kan boka tid för 50 kronor per timme på Turklövers kioskbutik eller spela obokat utan kostnad när banorna är lediga.

Forsrättning med På land och vatten

Härliga möjligheter till naturupplevelser, fiske och forsrättning. Konferensmöjligheter eller firmafest i Nattbergsstugan. Bastu och badtunna.

Information: 070-218 23 36, www.plov.nu

Canis Hästkrafter

Häst- och djurverksamhet inriktad på både turism och terapi. Turridding, handikappridning och hästkörning.

Information: 070-573 26 66
www.canishastkrafter.se

Äventyrsridning med Udda Äventyr

Udda Äventyr erbjuder vildmarksridning med cowboystuk.

Information: 0929-511 70, 070-585 11 71
www.uddaaventure.com



Foto: Felix Oppenheim

Naturfiskeguiden

Guidade fisketurer för grupper och enskilda, utbildning inom allt som rör flugfiske, enklare överlevnadskurser samt gäddsafari.

Information: 0929-556 03, 073-183 95 82
www.naturfiskeguiden.com



Foto: Ullrik Bylander

Segelflyg på Höghedens flygfält

Pröva dina vingar med Älvsby Segelflygklubb's demonstrationsflygningar.

Information: 070-376 43 61,
www.alsvbyflygklubb.se.

Glidflygarna

Norrbottnensklubben Glidflygarna har medlemmar i Älvsbyn som brukar flyga glidflyg från bland annat Lillkanisberget.

Information: 073-078 32 87
www.glidflygarna.se

Top of Älvsbyn

Vandra upp till toppen på minst fem av tio utvalda berg i Älvsbyns kommun och delta i utlottningen av presentkort i Älvsbyns butiker. Startkortet kostar 200 kronor och finns att köpa på Coop Extra. Där får man också mer info om bergen.

Klättring

I Älvsbyns kommun finns flera bra platser för sportklättring och bouldering. På Dödlarsberget finns leder i alla svårighetsgrader. Hundberget, Kälsberget och Kantarberget är andra bra klätterställen.

Information: www.sverigeforaren.se

Naturpasset

Älvsby IF Orienteringsklubb har placerat ut orienteringskontroller i Kanisområdet. Det finns ett 20-tal kontroller som man kan gå eller springa till i valfri ordning. Det är bra och rolig motion i ett jättestort landskap! Naturpasset finns att köpa på OKQ8, Älvsby Sport & Fritid och Coop Extra.

Bad

Det finns många fina badmöjligheter på olika ställen i Älvsbyns kommun, till exempel vid Selholmen, Lillstrand, Pålsträsk, Krokträsk, Gransträsk, Korsträsk, Visträsk, Manjärva och Vidsel.



Foto: Marcel Köppe

TREVLIGA BOENDEN

Norrskensudden

Charmiga och vackert belägna semesterhus för självhushåll. Fiske- och badmöjligheter och båt eller kanot att hyra.

Information: 070-172 71 99
www.norrskensudden.se



Polar Hotell

Hotellet i centrala Älvsbyn.

Information: 0929-557 40

Selholmens camping

Trevlig naturcamping i Älvsbyn vid Piteälvens strand. Enkla stugor och husvagnsplatser.

Information: 0929-172 05

Skatauddens lantgård

Ett modernt familjejordbruk som drivs av fjärde generationen jordbrukare. Här kan du "bo på lantgård" i en timrad stuga med utsikt över sjön, eller i bagarstugan. Vedeldad bastu och bastufflotte. Barnvänlig badstrand med grillplats, båt och kanot. Mjölkkor och katter på gården. Hembageri i grannhuset.

Information: 0929-134 06

Övraby's Boende

Boende med självhushåll i ett vackert gammalt hus i lantlig miljö, 2 kilometer utanför Älvsbyn och 50 meter från Piteälven med möjligheter till fiske med mera.

Information: 0929-230 54, 070-682 26 54
www.ovraby'sboende.se

Älvsby folkhögskola

En- till flerbäddsrum med delat kök.

Information: 0929-723 00
Mejl: info@afhs.nu

Hotell Storforsen och Storforsens camping

Hotell och camping vid forsens fot.

Information: 0929-721 00
www.storforsen-hotell.se

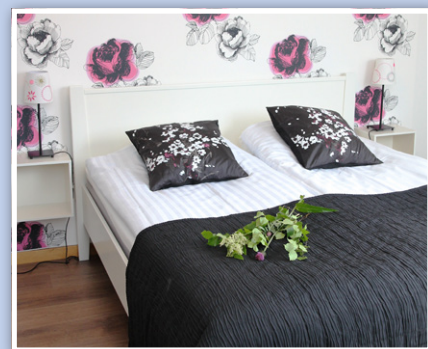

Älvsbyns näringslivsgALA

– en efterlängtd repris i ny tappning

Den 22 oktober är det dags. Då går succéevenemanget Älvsbyns näringslivsgala i efterlängtd repris. Hundratals företagare kommer att träffas under kvällen som bjuder på allt från mingel och god mat, till underhållning och prisutdelning.

– Hittills har det bara varit positiv kritik. Det känns jättebra att så många uppskattar att vi gör den här galan, berättar Elisabeth Nordström, ordförande i Företagarna i Älvsbyn.

De senaste sex åren har Företagarna i Älvsbyn, Lantbrukarnas Riksförbund, Älvsby Köpmannaförening och kommunen tillsammans arrangerat succéevenemanget Älvsbyns näringslivsgala. Hundratals företagare har tillsammans med sina respektive besökt galan varje år för att mingla, äta god mat och dansa.

Under kvällen presenteras även årets pristagare i kategorierna årets företagare, senior, rookie, hållbar utveckling och pärla.

Vill lyfta fram företagare

Bakom spakarna finns bland annat Elisabeth Nordström, ordförande i Företagarna i Älvsbyn, som tycker att det är viktigt att företagare får ett erkännande för sitt arbete.

– Många av företagarna jobbar och jobbar och kanske inte alls ser sin egen betydelse i hur viktiga de är. Det här är ett sätt att lyfta fram företagare och få dem att inse vilket bra arbete de egentligen gör, berättar hon.

I år kommer galan att utspela sig på Polar Hotel och om Du planerar att gå på galan så tänk på att skaffa biljetter redan nu, eftersom det har blivit slutsålt långt innan galan de senaste åren.



Årets konferencier kommer att vara komikern Åsa Ivarsdotter och kvällens meny ser ut som följer:

Förrätt

Västerbottensostpaj toppat med sikrom

Varmrätt

Hjortfilé med rostade rotsaker, rödvinsås och västerbottenspuré

Dessert

Chokladpastej med hallon och jordgubbar

Sommarjobb och Star Wars

Varje sommar ordnar Älvsbyns kommun möjligheter för feriearbete (sommarjobb). Inför sommaren bjöds samtliga 130 sommarjobbare in till en informationskväll med biovisning.

– För flera är det första gången de jobbar åt kommunen. Vi arrangerar detta för att välkomna ungdomarna och ge information om Älvsbyns kommun som arbetsgivare, säger Rebecca Larsson, Bemanningenheten (sköter kommunens vikariehantering).

Till årets informationskväll provade kommunen ett nytt koncept med biovisning. Först hölls information och sedan bjöds det på popcorn och den nya Starwars-filmen "The force awakens".

– I kväll har vi berättat lite om vårt stora behov av arbetskraft framöver och att det lönar sig att utbilda sig, säger Jennie Grahn, Personalkontoret.

Normalt erbjuds feriearbete till elever som går ut årskurs 9 eller första året på gymnasiet.

– I år har vi 130 sommarjobbare som jobbar i allt från äldreomsorgen till vaktmästare och parkarbetare i Älvsby försam-

ling till ÄIF's fotbollsskola, säger Ulla Sidenmark, skolans feriearbetsplanerare.

Till kvällen hade kommunen även bjudit in fackförbundet Kommunal. De informerade om rättigheter och vad sommarjobbarna får och inte får göra.

